

Assemblea dei soci 2020 Associazione Fides Onlus



Relazione attività

Borgo San Martino, 25 luglio 2020



39° anno dalla
costituzione
(1981-2020)



Organigramma sedi operative

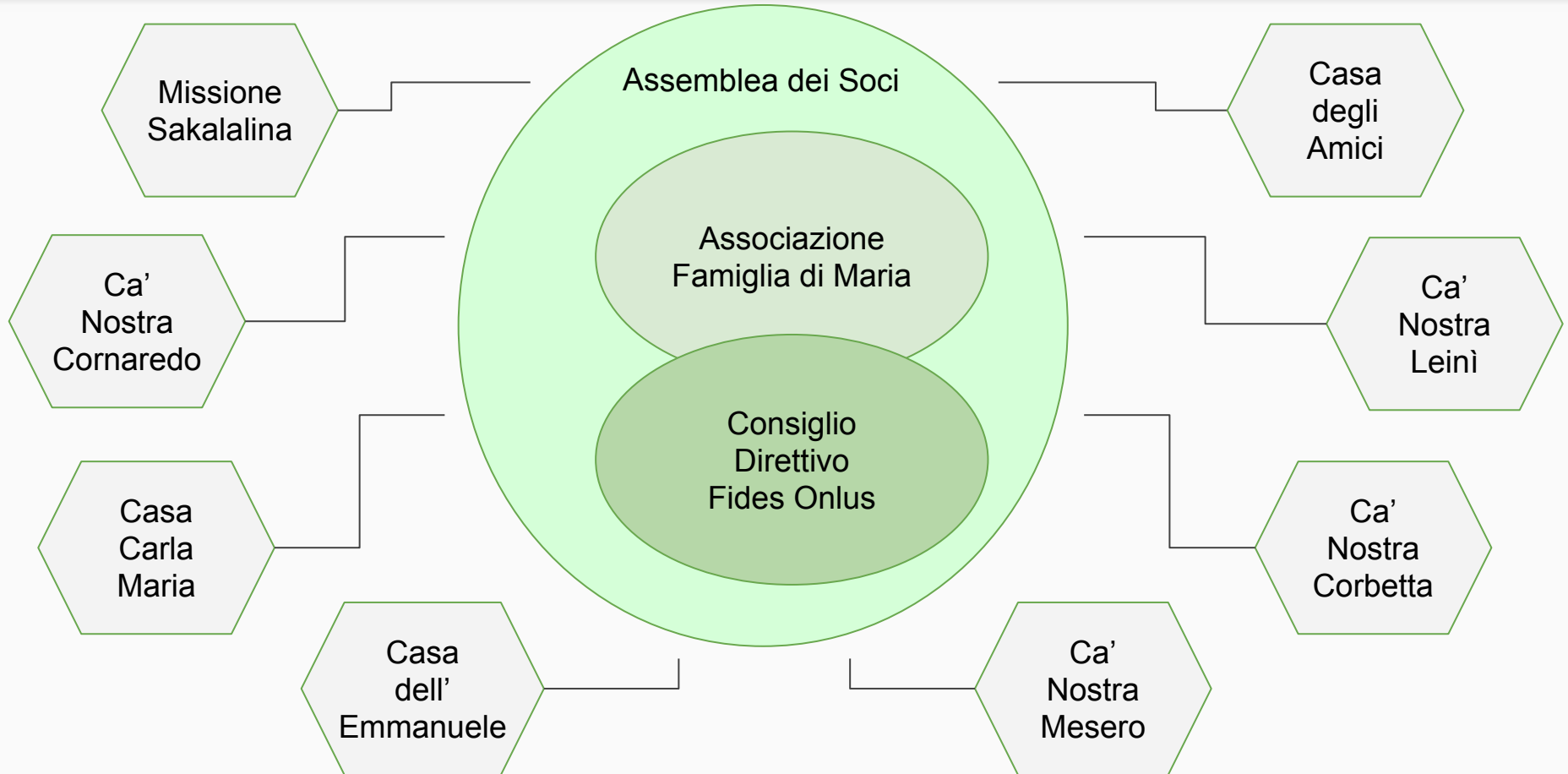

Direttivo Fides Onlus

Direttrice di sede
interna alla Famiglia di Maria

Ufficio
Amministrazione
di Sede

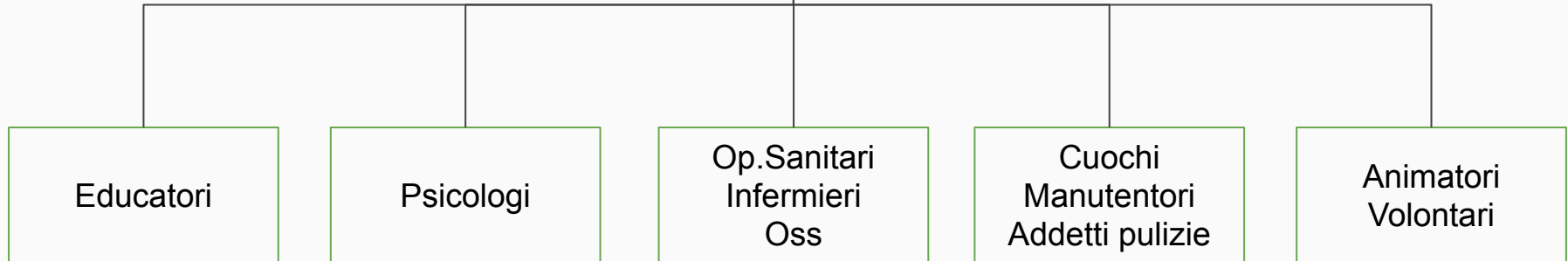

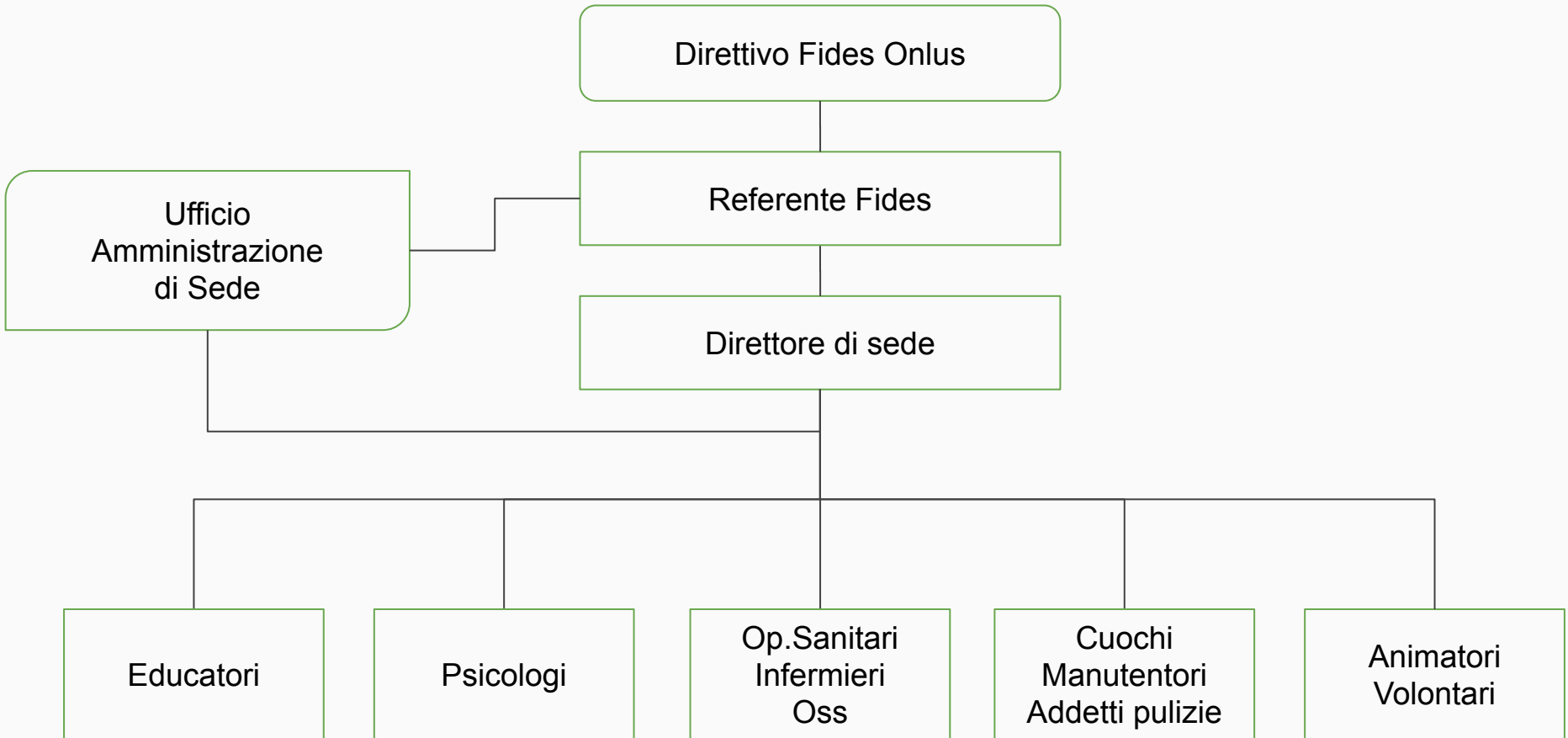

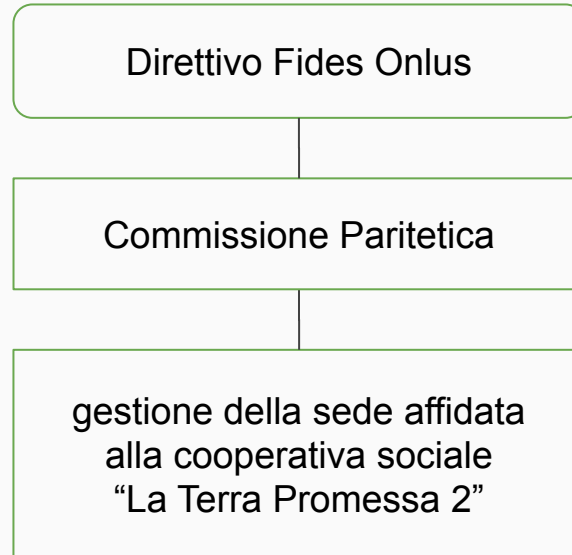

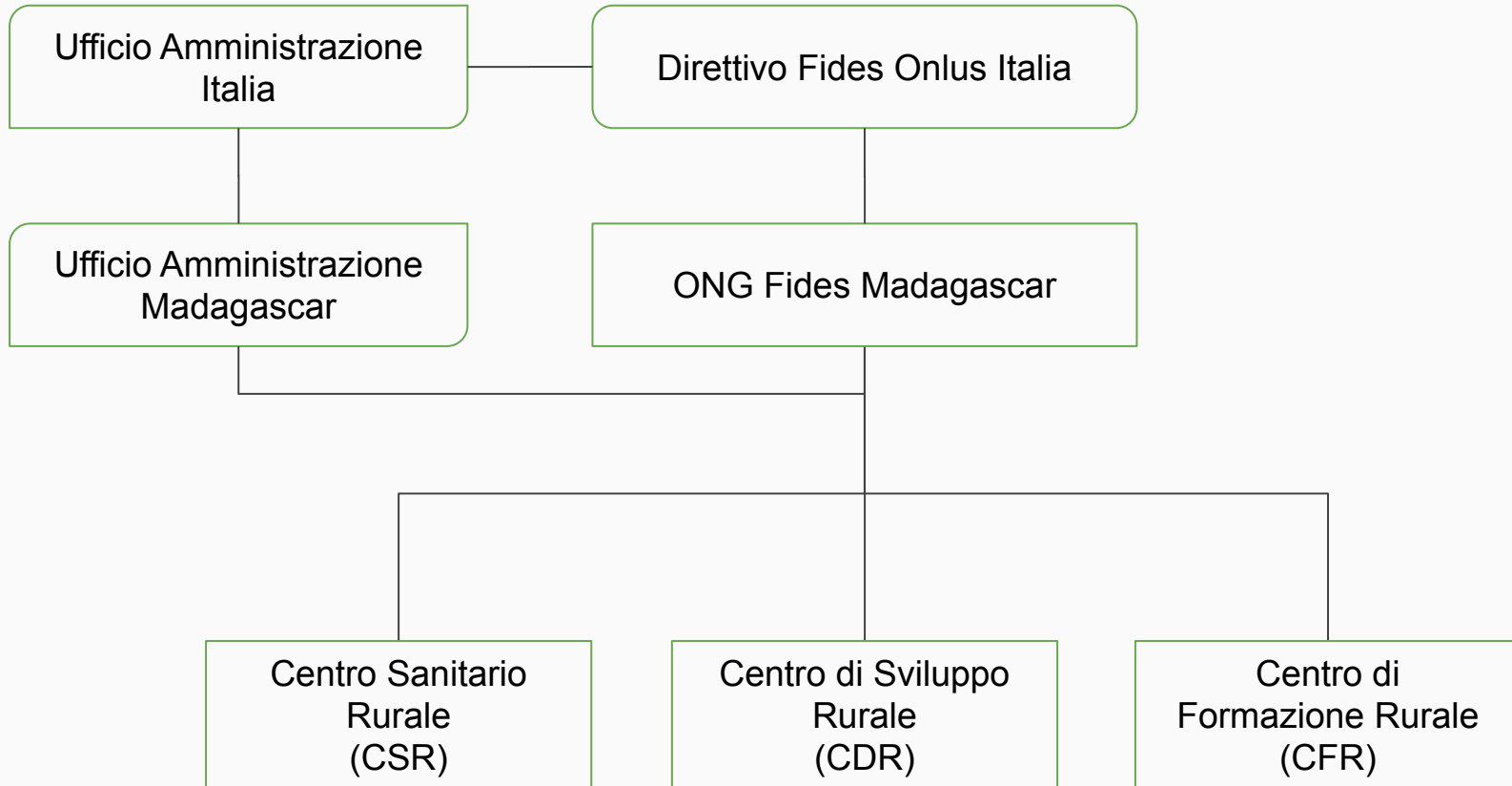



Relazione del Presidente



Principali attività svolte nel 2019

- centro di ascolto
- comunità pedagogico-riabilitative per persone con problemi di dipendenza
- case alloggio per persone sieropositive/AIDS
- Casa degli Amici: accoglienza serale-notturna di persone senza dimora
- housing sociale: accoglienza in appartamenti di persone giunte a conclusione di percorsi riabilitativi, prive di risorse economiche e bisognose di sostegno e monitoraggio
- centro socio-sanitario e di formazione a Sakalalina (Madagascar)
- sostegno socio-economico a persone e famiglie povere
- salone “Padre Mario Lupano”: convegni, incontri formativi, attività laboratoriali, biblioteca
- mantenimento comodato d’uso della struttura di Strada Zea n.1 alla Cooperativa La Terra Promessa 2 di Novara che vi gestisce l’accoglienza di minori stranieri non accompagnati
- concessione in comodato d’uso, al Movimento per la Vita dell’appartamento di Corso Trento a Casale Monferrato, per l’accoglienza di una famiglia in difficoltà

Casa degli Amici



La Casa degli Amici offre **gratuitamente** dal 1973 **accoglienza serale-notturna** a persone “senza dimora”. Continua la sua attività, tra vecchie e nuove povertà.

I valori riguardanti la struttura voluta da Padre Mario Lupano sono:

- partire dai **bisogni** della persona
- essere un ambiente **familiare**
- assicurare continuità di **servizio**
- mettere in atto modalità di aiuto per ridare **fiducia** e volontà di **ripresa**.

Durante l’anno 2019, la Casa ha ospitato n. **29** persone, di cui 15 provenienti da paesi extra comunitari. L’età media degli ospiti è 63 anni.

Fasce di età:

- 12 dai 51 ai 60 anni
- 15 dai 61 ai 70 anni
- 2 dai 71 agli 80 anni

Il tempo di permanenza varia in base alle necessità della persona, raggiungendo e superando anche l’anno per gli ospiti più **anziani, ammalati** o in **grave difficoltà**.

Casa degli Amici



La Casa degli Amici è diventata, nel tempo, luogo a cui prestano attenzione **vicini** e **conoscenti**. Molti di loro, condividendone le finalità, si impegnano come **volontari** in vari servizi, tanto da percepire la Casa come un **progetto comune**.

La **Parrocchia** ci è vicina con la **stima** e la **collaborazione reciproca**. Anche l'**Istituto Salesiani di Sesto San Giovanni** (MI) da alcuni anni in Quaresima impegna gli studenti nella **raccolta quaresimale di alimenti**.

E' inoltre punto d'appoggio per **arrivi / partenze** di **volontari** e ponte di comunicazione con la **Missione** di **Sakalalina** in **Madagascar**.

La Casa degli Amici è finanziata soprattutto con **offerte da associati e da privati**. In particolare:

- Autofinanziamento membri Fides 86 %
- Offerte in natura 7 %
- Offerte da singoli e enti privati 7 %

In particolare, nel corso dell'anno 2019 si è fatta carico del pagamento di spese relative al reddito insufficiente (38%) e agli alloggi (31%); in aumento le spese relative a cure sanitarie che sono state il 23%.

Inoltre ha distribuito alimenti che provengono da privati, associazioni, scuole.

Ca' Nostra Corbetta - Mesero

Comunità pedagogico-riabilitative per persone tossico-alcol-dipendenti



L'anno 2019 ha visto le nostre Comunità svolgere l'attività di **accoglienza** e **inserimento** di pazienti in continuità con l'anno precedente. L'obiettivo delle nostre equipe educative è stato quello di confermare il buon lavoro svolto nell'anno precedente e di incrementare ancora le presenze dei pazienti nelle nostre strutture rispetto all'anno precedente.

Nel corso dei mesi le Comunità hanno avuto sempre un maggiore numero di presenze fino ad avere in Comunità il numero massimo di presenze consentito (18 complessivi).

Nell'anno 2019 l'Associazione Fides ha confermato l'incarico di **Direttore** delle due sedi operative al Dott. Andreotti, assumendolo dall'1 agosto a tempo indeterminato per svolgere 20 ore settimanali presso la Comunità di Corbetta e 20 ore settimanali presso la Comunità di Mesero.

Con il direttore l'Associazione Fides ha definito **obiettivi** di lavoro volti ad una **nuova organizzazione** delle Comunità stesse per favorire una **presa in carico** dei pazienti che possa diventare **continuativa e stabile**, in un'ottica di costante analisi e revisione degli strumenti utilizzati nel lavoro con i pazienti.

Ca' Nostra Corbetta - Mesero

Comunità pedagogico-riabilitative per persone tossico-alcol-dipendenti



Per raggiungere questi **obiettivi**, le Equipe Educative delle Ca' Nostra di Corbetta e Mesero hanno previsto **percorsi e momenti formativi** mirati a consolidare il lavoro svolto nell'anno precedente. In particolare, è stato dedicato tempo all'aggiornamento del **mansionario degli educatori**, al **Regolamento della Comunità**, al **mansionario** e alle procedure relative all'ambito della **somministrazione dei farmaci** e alle procedure relative alla **pulizia degli ambienti** della Comunità.

Nel corso dell'anno 2019 è stato completato il corso di formazione sul tema della **gestione del conflitto nelle equipe educative e con i pazienti**.

E' stato completato il Piano Triennale 2017-->2019 della **formazione e aggiornamento del personale** ed è stato predisposto il nuovo Piano Triennale della formazione per gli anni 2020-->2022.

Gli operatori hanno partecipato a 9 incontri di **Supervisione** della durata di due ore e ad alcuni momenti di **formazione** sul tema della conduzione dei gruppi in Comunità in vista di avviare una nuova impostazione nella conduzione dei gruppi terapeutici, con la presenza nella conduzione del gruppo stesso sia dell'educatore che della psicologa.

Ca' Nostra Corbetta - Mesero

Comunità pedagogico-riabilitative per persone tossico-alcol-dipendenti



Nel corso dell'anno 2019 abbiamo ricevuto **68** segnalazioni di richiesta di **ingresso** in Comunità;

1 paziente di Corbetta ha **concluso** il percorso comunitario dopo aver avviato l'inserimento lavorativo e si è stabilito all'esterno;

6 pazienti (2 di Corbetta e 4 di Mesero) sono stati **trasferiti** in altra realtà comunitaria dove proseguire il programma;

9 persone si sono **autodimesse** (3 di Corbetta e 6 di Mesero) avendo stabilito in autonomia di aver svolto il percorso per un periodo sufficiente di tempo;

1 paziente è **deceduto** per una grave forma tumorale. Ha ricevuto un adeguato accompagnamento nelle fasi terminali da operatori e compagni;

18 pazienti **continuano** il percorso nel 2020;

Durante la permanenza in Comunità, il **rapporto con la famiglia**, è stato mantenuto o ristabilito e intensificato dalla maggioranza dei pazienti;

Alcuni pazienti hanno avuto bisogno, nelle fasi preliminari del percorso comunitario, di un vero e proprio **accudimento** a motivo di gravi compromissioni psico-fisiche e difficoltà relazionali.

Ca' Nostra Corbetta - Mesero

Comunità pedagogico-riabilitative per persone tossico-alcol-dipendenti



Prezioso il servizio prestato da **volontari**. Nel corso dell'anno sono stati presi contatti con alcuni giovani volontari provenienti dalle realtà dell'Associazione (accompagnamenti, corso di lingua italiana per stranieri, animazione, attività domestiche).

Nel 2019 il lavoro di **rete** territoriale ha compreso:

- rapporti **collaborativi** con Servizi preposti alla cura della persona che presenta problemi di dipendenza e problemi giudiziari;
- incontri con scolaresche e gruppo scout per la **sensibilizzazione** degli adolescenti al problema delle dipendenze e della sieropositività;

Collaborazioni con Amministrazioni Comunali per:

- predisposizione di Progetto **Centro di Ascolto** c/o ambulatorio del Comune di Inveruno;
- sostegno al Progetto di **Prevenzione e Contrasto** del Gioco d'azzardo Patologico" gestito dal Comune di Corbetta
- attivazione con il Comune di Mesero di un accordo per avere in **gestione** un locale per il Progetto "Il Freno Giusto" previsto dalla nostra Comunità per la riparazione delle biciclette, gestito dagli educatori con i pazienti della Comunità;

Casa Betania

Housing sociale



Casa Betania, concessa in comodato d'uso a Fides Onlus dalla **Parrocchia di Mesero**, nel corso del 2019 è rimasta disabitata.

Verso fine anno, al suo interno sono stati effettuati **semplici lavori di manutenzione ordinaria**, in previsione di accogliere a inizio 2020 due persone giunte a conclusione del percorso pedagogico-riabilitativo nelle Ca' Nostra, prive di soluzione abitativa e con scarse/quasi nulle risorse economiche.

Ca' Nostra Leinì

Accoglienza comunitaria minori stranieri non accompagnati



La struttura di Strada Zea 1, sede legale di Fides Onlus, è concessa in **comodato d'uso**, da novembre 2006, alla **Cooperativa Sociale "La Terra Promessa 2"** di Novara.

Da novembre 2015, la Cooperativa vi gestisce **l'Accoglienza Comunitaria per Minori Stranieri non Accompagnati**.

I posti messi a disposizione sono **12**, quasi costantemente tutti occupati.

In autunno 2019 nella Casa si è resa indispensabile e urgente la **sostituzione della caldaia**. In base a quanto stabilito nel contratto di comodato, la Cooperativa La Terra Promessa 2 si è fatta carico di provvedere economicamente alla sostituzione della stessa, scegliendo in accordo con Fides Onlus un impianto a GPL.

Poiché la struttura è di proprietà della Fides, un socio Fides ha provveduto ad effettuare elargizioni liberali a favore della Cooperativa e si sono presi accordi tra le parti per rivedere e **aggiornare il contratto di comodato**.

Ca' Nostra Cornaredo - Casa Dell'Emmanuele - Casa Carla Maria

case alloggio per persone sieropositive



Nel corso del 2019, nelle tre Case Alloggio, site a Cornaredo (MI), Leinì (TO), Borgo San Martino (AL), molteplici e continui sono stati gli interventi di natura **sanitaria e psico-socio-pedagogica** per favorire il miglioramento delle condizioni e della **qualità di vita** delle persone accolte e per cercare insieme risposte a bisogni di presenza, di significato, di dipendenza 'terapeutica'.

Rispetto al 2018, si è registrato un **lieve incremento** di giorni di presenza a Ca' Nostra Cornaredo (+62) e a Casa Carla Maria (+42) e un **decremento** a Casa dell'Emmanuele (-552).

Quasi tutti i pazienti, oltre a compromissioni di ordine fisico, presentano grave deterioramento neurologico e disturbi di natura psichiatrica.

Per ciascuno di loro sono stati predisposti e/o aggiornati il PAI e il PEI (**Progetto Assistenziale e Progetto Educativo** personalizzato), in cui vengono declinati gli obiettivi e previste le prestazioni sulla base dei bisogni evidenziati.

La **verifica** viene svolta dalle équipes interne alle tre Case Alloggio e periodicamente con gli operatori dei Servizi invianti.

Ca' Nostra Cornaredo - Casa Dell'Emmanuele - Casa Carla Maria

case alloggio per persone sieropositive



All'interno delle tre Case Alloggio:

- è stata assicurata l'**assistenza spirituale** con partecipazione a periodiche celebrazioni religiose;
- sono stati garantiti un adeguato **supporto psicologico** individuale e una continua **assistenza infermieristica**. Per i soggetti che necessitano, sono stati effettuati cicli di **fisioterapia**;
- settimanalmente sono stati proposti momenti di **confronto collettivo** e di programmazione delle attività;
- è stato svolto un importante lavoro di **mediazione familiare**;
- è stato svolto lavoro di **counselling sulla malattia** per stimolare la persona alla presa di coscienza della propria situazione sanitaria e per **responsabilizzarla** al trattamento;
- con i gruppi presenti si è lavorato verso l'elaborazione delle difficoltà che insorgono cercando di favorire il **dialogo**, il **rispetto**, la **condivisione** e un giusto **equilibrio** tra **libertà** personali, **esigenze** della comunità e **limiti** della malattia;
- ogni gruppo è stato responsabilizzato in merito alla **gestione quotidiana** della Casa;

Ca' Nostra Cornaredo - Casa Dell'Emmanuele - Casa Carla Maria

case alloggio per persone sieropositive



A **Ca' Nostra Cornaredo** sono stati svolti con regolarità interventi di **logopedia** per i pazienti bisognosi, grazie alla disponibilità di una persona **volontaria specializzata**.

Per tutti sono stati organizzati in gruppo e/o individualmente **semplici esercizi/giochi di logica** (quiz, cruciverba, domino, memory, ...), mediante anche l'uso del computer, per **mantenere e potenziare le facoltà cognitive**.

Frequentemente, sono state effettuate **uscite**, a piccoli gruppi **al mercato, alla biblioteca comunale, a messa, al cinema**.

A **Casa dell'Emmanuele** sono stati mantenuti il **cineforum**, il **laboratorio di lettura**, il **laboratorio teatrale** ed è stato introdotto un **laboratorio fotografico delle ombre** che hanno consentito di allestire, a settembre, all'interno della Casa, uno spettacolo e una mostra fotografica.

La proposta di **sedute di yoga di gruppo**, guidate da **volontaria esperta**, è stata accolta con soddisfazione da tutti i pazienti con **beneficio a livello psicofisico**.

Periodicamente sono state effettuate **passeggiate e uscite di svago**.

Ca' Nostra Cornaredo - Casa Dell'Emmanuele - Casa Carla Maria

case alloggio per persone sieropositive



A **Casa Carla Maria** sono stati mantenuti il **laboratorio di enigmistica**, efficace ai fini della **riabilitazione neuro-cognitiva** e il **laboratorio di lettura del quotidiano**.

E' stato introdotto un **laboratorio di ritaglio "carta e mani"**.

E' stata proposta la visione di **film** e di documentari tra cui ha suscitato interesse la serie "com'è fatto".

Le ricorrenze di **feste religiose e civili** e di **compleanni** sono state occasioni di **graditi ritrovi conviviali**, presso il **salone Padre Mario Lupano**.

Le équipe socio-educative hanno **supportato** i pazienti nell'espletare **pratiche** di: riconoscimento invalidità civile, ripristino residenza, rinnovo documenti personali, iscrizione a centri per l'impiego, partecipazione a bandi delle case popolari.

Hanno inoltre mantenuto **contatti con la Questura e con i Consolati** per il rinnovo e/o richiesta di Permesso di Soggiorno delle persone straniere.

Ca' Nostra Cornaredo - Casa Dell'Emmanuele - Casa Carla Maria

case alloggio per persone sieropositive



- in **ciascuna delle tre case**, alcune persone hanno mantenuto e/o conseguito **miglioramenti a livello psicofisico**, giungendo a svolgere semplici compiti in autonomia;
- per altri, l'**evoluzione della malattia**, nonostante le cure, ha invece comportato un **peggioramento** delle condizioni psicofisiche;
- per 2 pazienti a Casa dell'Emmanuele e per 3 a Casa Carla Maria il **peggioramento è stato inarrestabile** tanto da provocarne la morte;
- 1 paziente di Casa Carla Maria ha **continuato un rapporto di collaborazione** con il Comune di Borgo San Martino svolgendo lavori socialmente utili;
- 1 paziente di Casa dell'Emmanuele ha **continuato a svolgere servizio di volontariato** presso la Residenza per Anziani di Leini. Per lui è stata avviata la fase di **reinserimento sociale**;
- raggiunto un **discreto grado di autonomia e di benessere personale**, 1 paziente di Casa dell'Emmanuele e 3 pazienti di Ca' Nostra hanno potuto trasferirsi in realtà comunitarie a bassa intensità sanitaria;
- 1 paziente di Ca' Nostra, presente da anni, ha manifestato il **desiderio di trasferimento** ad altra Casa Alloggio ad alta intensità sanitaria, frequentata da lui in passato;
- 1 paziente a Casa dell'Emmanuele si è **autodimesso** il giorno successivo al suo ingresso;

Ca' Nostra Cornaredo - Casa Dell'Emmanuele - Casa Carla Maria

case alloggio per persone sieropositive



Nel corso del 2019, la gestione delle équipes operative multidisciplinari ha comportato la **sostituzione** di alcuni **operatori autodimessosi** a Casa Carla Maria e a Casa dell'Emmanuele. **Stabile** invece l'équipe operante a Ca' Nostra.

A Casa Carla Maria, ad inizio anno, l'Infermiera Petrusano Geanina, già dipendente di Fides Onlus, ha **assunto l'incarico di direttrice della struttura** dimostrando grande impegno e professionalità.

La difficoltà a trovare sul territorio **personale qualificato** ha costretto ad affidarci ad una **agenzia interinale** per la ricerca operatori.

A Casa dell'Emmanuele la **sostituzione di personale è avvenuta senza particolari difficoltà**, grazie anche ai tempi lunghi di preavviso da parte di chi si dimetteva, e non ha provocato particolari disagi relazionali e gestionali. Tra il personale in servizio non è stato individuato finora chi possa assumersi l'incarico di responsabile della Casa, svolto ad interim dal presidente Fides.

A Ca' Nostra Cornaredo gli **operatori dell'équipe hanno operato in modo collaborativo**. Nel tempo ferie, le sostituzioni sono state possibili grazie alla disponibilità di una infermiera volontaria.

Salone “Padre Mario Lupano”

Struttura polifunzionale



L'edificio ha continuato ad essere **utilizzato** dalla Fides per:

- **l'incontro dei gruppi** delle realtà comunitarie dell'Associazione
- **celebrazioni eucaristiche** in occasione di alcune ricorrenze
- svolgimento di **attività laboratoriali e ricreative**
- **condivisione** pranzi e cene
- **corsi** di formazione del personale
- **convegno** annuale Fides

Rispetto ai precedenti anni, non sono pervenute richieste di utilizzo da parte di famiglie, gruppi, associazioni, scuole.

La **BIBLIOTECA**, inaugurata nel 2016, ha continuato ad essere **frequentata** sia da **ospiti** e **operatori** di Casa Carla Maria, sia da **abitanti** di Borgo San Martino e dintorni.

La **gestione** è portata avanti da una persona **volontaria**, ex dipendente della Fides

Missione Sakalalina Madagascar



Dopo **25** anni dall'ultimo censimento, l'INSTAT è stato in grado nel **2019** di realizzare il suo **terzo censimento** generale della **popolazione e delle abitazioni**.

La popolazione malgascia residente è **stimata** in **25.680.342 abitanti** di cui 12.666.952 uomini e 13.013.390 donne. A differenza della maggior parte dei paesi nel mondo, la **maggioranza** di questa popolazione vive ancora nelle **aree rurali (80,5%)**; il resto vive in grandi centri urbani (10,1%) e in centri urbani secondari (9,4%).

Gli ultimi cambiamenti di governo hanno **stabilizzato** la **politica interna** e **l'economia** appare più **dinamica**.

Negli ultimi anni la **povertà** è leggermente **diminuita**, dal 77,6% nel 2012 (ultima misura ufficiale) a una stima del **74,1%** nel **2019**. Il **settore agricolo**, che impiega la stragrande maggioranza della popolazione, svolge un ruolo **decisivo** nell'evoluzione della povertà, ma purtroppo il Madagascar è anche uno dei paesi più colpiti dalle conseguenze dei **cambiamenti climatici** e registra in media n.3 cicloni all'anno.

Il **75%** della popolazione vive ancora con **meno di 2 euro al giorno**, l'**87%** non ha accesso **all'elettricità** e il paese è il **quarto al mondo** per il tasso di **malnutrizione** cronica.

Missione Sakalalina Madagascar

Centro di Sviluppo Rurale (CDR)



Il CDR ha messo a budget **fondi, attrezzature, materiali e personale** per continuare le attività che assicurano sia **l'istruzione** e la **fornitura di beni essenziali** per le famiglie incluse nel progetto del Sostegno a Distanza (**SAD**), sia la manutenzione e la salvaguardia delle zone soggette a **riforestazione** e delle fonti **d'acqua** naturali.

Più di **250** bambini, tra cui un centinaio sostenuti da un'associazione italiana partner, hanno ricevuto **assistenza** in termini di pagamento di beni e **servizi** per la **formazione** e per la **salute**.

I **progetti** proseguiti per combattere la **desertificazione** e la **protezione ambientale**:

1. il **consolidamento** della **riforestazione** per il 9° anno: area di 130 ettari e circa 100.000 alberi;
2. il **giardino botanico** "Padre Mario Lupano", destinato al relax o alla didattica ha subito un **incendio doloso** in autunno su un'area di quasi 25 Ha. L'ONG ha denunciato l'incidente alle autorità locali.

Nel Centro Sociale, il progetto nazionale "**Voykala**" funziona come centro di **informatizzazione**, offre vari servizi: fotocopie, stampa, scanner, corsi di informatica di base per singoli e studenti delle scuole superiori.

Missione Sakalalina Madagascar

Centro di Formazione Rurale (CFR)



I locali del Centro di formazione rurale (CFR) e le sale per la **formazione** e il **riposo**, sono rimaste a disposizione degli **operatori umanitari italiani** che collaborano alle attività di sviluppo.

Altri ospiti esterni, su loro richiesta, sono ospitati in caso di bisogno di cure mediche o di varie necessità temporanee da svolgere nel comune di Sakalalina.

L'ONG è comunque sempre **disponibile** a strutturare **nuovi corsi** specifici e utilizzare le aule su richiesta della popolazione, delle istituzioni o dei donatori e mettere a disposizione il nostro personale o volontari esterni per **l'insegnamento**.

L'ONG ha promosso anche quest'anno giornate di **sensibilizzazione ambientale, igiene e salute domestica** per giovani e studenti, dipendenti del CSR Soavimbahoaka e delle loro famiglie presso il centro sociale e il centro di formazione.

La **biblioteca** del CFR è ancora **attiva** e disponibile per studenti e insegnanti. Il numero di libri, sia in malgascio che in lingue straniere, necessita di essere aumentato e arricchito di nuove discipline.

Missione Sakalalina Madagascar

Centro Sanitario Rurale (CSR)



Stiamo operando nell'ambito del **9° accordo di Partenariato Pubblico-Privato** (anni 2017-21) tra il Ministero della Salute Nazionale, l'ONG e l'Associazione FIDES ONLUS.

L'ONG, per far fronte **all'aumento** della domanda di **investimenti strutturali nell'ospedale**, ha deciso di assumere più personale permanente. Essi hanno completato la costruzione della **nuova sala di maternità**, inaugurata e funzionante dalla **primavera del 2019** e **rinnovato** totalmente i **servizi igienici** dell'ospedale, sia quelli ad uso dei malati interni, sia quelli esterni ad uso degli accompagnatori e visitatori.

Durante tutto l'anno, la **centrale solare** dell'ONG ha fornito elettricità agli **stabilimenti sanitari** e alle **residenze del personale medico**. I **veicoli** e il **carburante** sono sempre **disponibili** per il trasporto di medicinali e prodotti sanitari ad uso della **farmacia**; il personale controlla lo stoccaggio di questi prodotti nei depositi.

Va notato che l'applicazione di **buone pratiche di governance** ha permesso di ottenere **risultati** professionali **migliori** e soprattutto più **duraturi**. Nuove procedure e pianificazioni si sono ormai affermate facendo guadagnare in **efficienza** e **qualità**.

La Fides e le nuove povertà



La **crisi economica** tocca ormai in modo indiscriminato settori e modelli economici, coinvolgendo sia la grande industria sia il terziario.

Secondo l'art. 2 dello **Statuto**, la FIDES ONLUS rivolge la sua attenzione alle **nuove povertà** prendendosi cura delle persone in condizione di **marginalità**.

A tal fine, a fianco degli interventi realizzati nelle Comunità di accoglienza, dall'anno 2000, la Fides **stanzia una parte del proprio bilancio** al "**Fondo Nuove Povertà**".

In data 27/11/2019 il Consiglio Direttivo della Fides ha deliberato di **incrementare** il Fondo di € 8.787,04 proveniente dal contributo **5 per Mille** (relativo all'anno 2017) **stanziando** una somma **ulteriore** di € 20.000,00.

In data 23/12/2019 vi è stato un ulteriore **incremento** del fondo di € 10.000,00 proveniente dalla **donazione** di una associata della Famiglia di Maria.

Il Fondo utilizzato nel **2019** ammonta a € 34.112,11.

Dato il saldo iniziale di € 3.934,89 a fine anno la dotazione del Fondo Nuove Povertà è di € 8.609,82.



Comunicazione Interna ed Esterna

1. **PERIODICO “L’Emmanuele”**: dal 1993 viene pubblicato trimestralmente e raggiunge oltre un migliaio di lettori. La sua diffusione mantiene vivo il legame fra coloro che ci guardano con simpatia e generoso affetto
2. **VIDEO “Frammenti di realtà nel cuore del Madagascar”**: un film documentario sulle attività a Sakalalina
3. **LIBRO “Sotto il grande cielo di Sakalalina”**: un libro che descrive identità, cultura e usanze delle diverse etnie di questa terra
4. **CONVEGNO FIDES: “Generare Comunità”** è stato il tema della XXV edizione
5. **CODICE ETICO**: è il documento dei diritti, dei doveri e delle responsabilità di tutti coloro che operano all’interno dell’Associazione
6. **PAGINA FACEBOOK “Fides-Missione Sakalalina”**: contiene tutti gli aggiornamenti e contribuisce ad aumentare la visibilità e la conoscenza dei nostri progetti a Sakalalina
7. **SITO ISTITUZIONALE “www.fidesonlus.org”**: pubblica le informazioni associative e gli aggiornamenti delle attività in corso
8. **BILANCIO SOCIALE**: riporta l’esito dei servizi erogati in Italia e in Madagascar dall’Associazione Fides

Impegni Futuri

Riforma del Terzo Settore



La **Riforma del Terzo Settore** (D.L. 117/2017) determina un cambiamento generale del mondo no-profit.

La normativa Onlus viene abrogata.

Alla luce delle novità introdotte, Fides Onlus ne è coinvolta e, in vista dell'iscrizione nel **Registro Unico Nazionale Terzo Settore** (RUNTS), è impegnata a:

- **precisare** le attività di interesse generale previste dall'impianto normativo della Riforma, che già svolge e/o intende svolgere, in via esclusiva o principale;

- **scegliere** la tipologia di organizzazione in cui si riconosce, tra quelle previste dalla Riforma (APS, ODV, ETS);
- **adeguare** l'Atto Costitutivo e lo Statuto sulla base delle scelte proprie e degli adempimenti previsti dalla Riforma;
- **nominare** un Organo di Controllo;
- **adeguare** le scritture contabili.

Fides Onlus sta completando le modifiche dello Statuto sotto la guida, su richiesta, di un consulente incaricato dal **CiesseVi**.

Impegni Futuri

Nella Vita Quotidiana



1. **Favorire** l'accesso di nuovi soci e volontari.
2. **Facilitare** il ricambio dirigenziale.
3. **Rafforzare** l'utilizzo delle strutture formative.
4. **Consapevolizzare** il personale sulle esigenze associative.
5. **Monitorare** la gestione delle realtà comunitarie sociosanitarie e pedagogico riabilitative.
6. **Organizzare e gestire** un nuovo Centro di Ascolto - c/o Comune di Inveruno (MI) - per persone con disturbi di abuso di tipo comportamentale.
7. **Favorire** l'inclusione socio-lavorativa di utenti e altri beneficiari.
8. **Accogliere** studenti in percorso "alternativa scuola lavoro" e tirocinanti universitari.
9. **Promuovere** la sensibilizzazione su tematiche HIV e dipendenze.

GRAZIE



a tutti i Soci, ai volontari e ai benefattori
che sostengono economicamente e/o
offrono gratuitamente prestazioni professionali

Arrivederci

Assemblea dei soci 2020

Borgo San Martino, 25 luglio 2020

